

Carta Porte Autotransporte Traslado V.3.1

1. Configuración de plantilla Carta Porte Traslado.

• Para generar tu complemento, primero debes habilitar el tipo de comprobante carta porte Traslado(omitir este paso si ya has configurado y emitido el complemento con anterioridad).

1. Dirígete a tu pestaña de **Configuración**.
2. Selecciona: Tipos de **Comprobante**.
3. Da clic en el botón **Agregar**.
4. De clic en la caja de texto y selecciona **Traslado**.
5. Al momento de dar clic después de cambiar la plantilla, se dará clic en la opción de seleccionar para que se asigne la plantilla de Carta Porte.

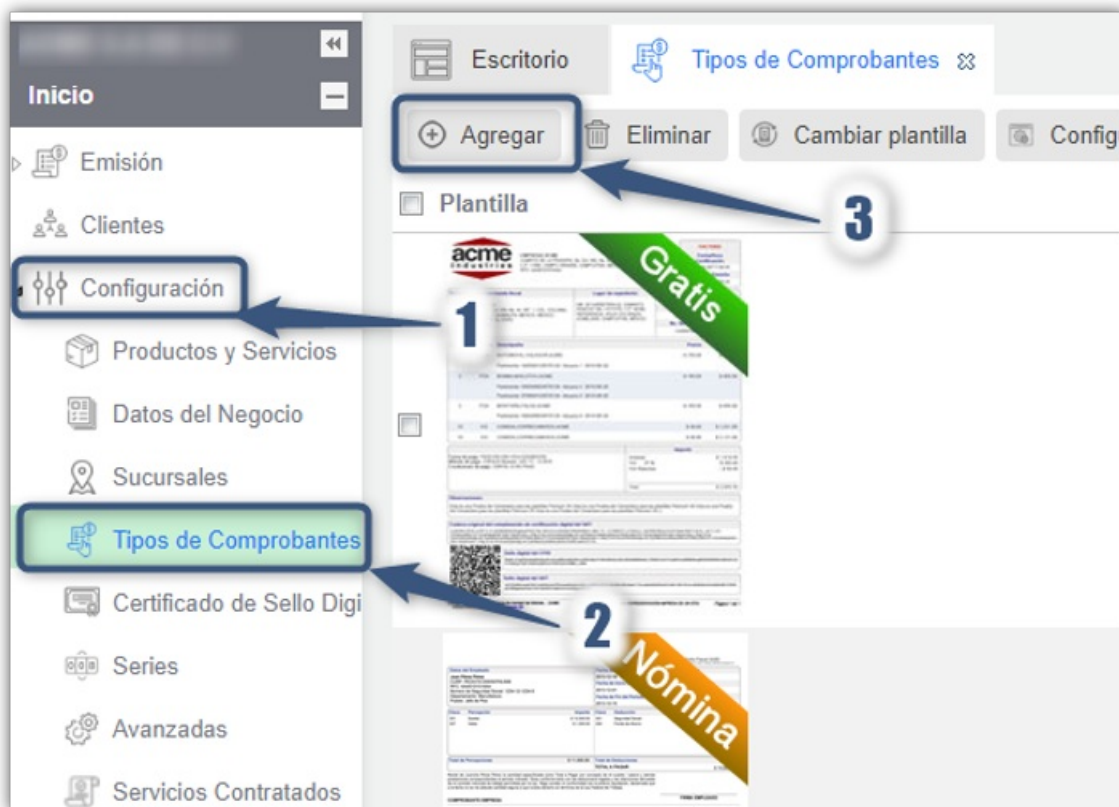

2. Alta de nuestro RFC

• Una vez que realices estos pasos, debes dar de alta tu RFC en el apartado de "clientes". Ya que **al tratarse de un CFDI de traslado el RFC Receptor tiene que ser el mismo que el emisor.**

CFDI de tipo traslado con complemento Carta Porte

Este tipo de comprobante se podrá emitir por los propietarios, poseedores, tenedores de los bienes y/o mercancías que formen parte de sus activos y podrán acreditar el traslado cuando este lo realicen con sus propios medios.

Los datos que deben considerarse en este tipo de CFDI (factura) son:

- El campo **Total** debe contener valor **cero**.
- El RFC del receptor del CFDI (factura), debe ser el mismo que el registrado para el emisor.
- La clave registrada en el campo **Clave de producto o servicio** (ClaveProdServ) de la sección **Conceptos** del CFDI (factura) debe ser la misma que se registre en el campo **Bienes Transportados** (BienesTransp) de la sección **Mercancia** del complemento Carta Porte.

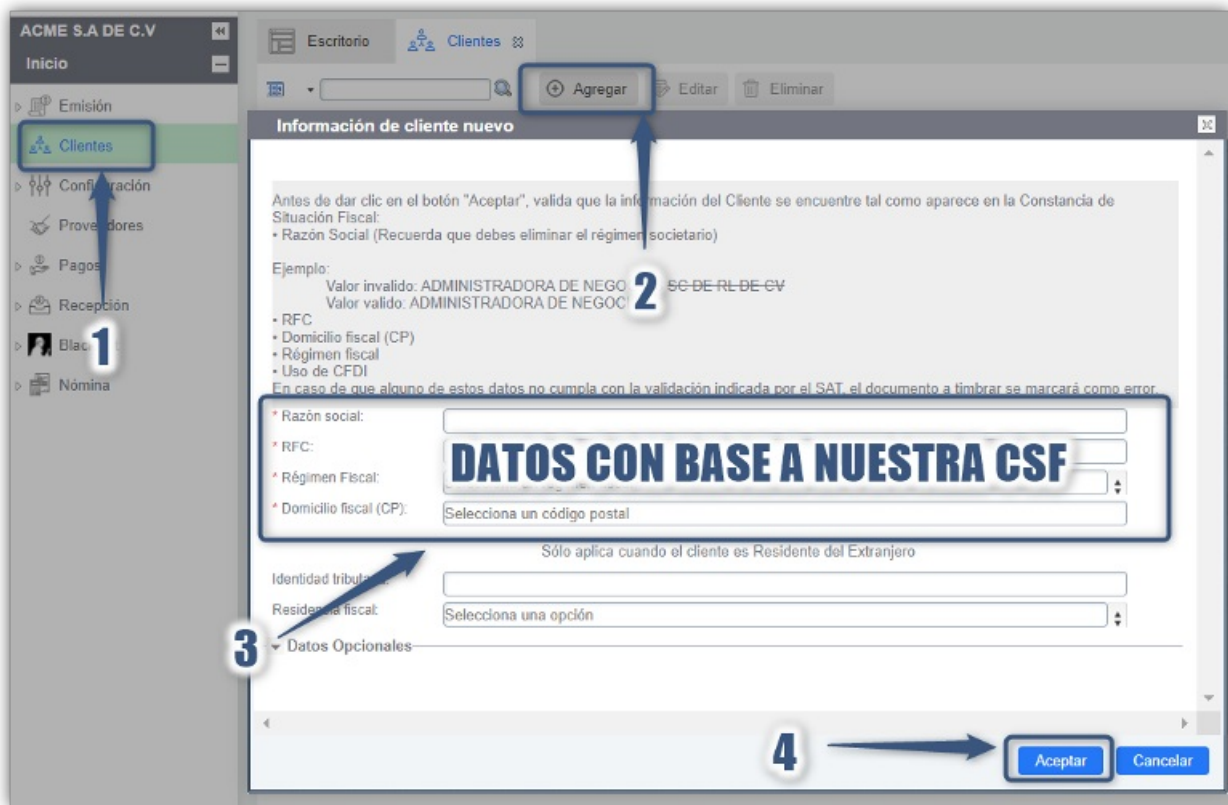

3. Instrucciones para el llenado de Complemento Carta Porte.

Da clic en **Nuevo CFDI**, agrega el RFC Emisor, tipo de CFDI:

1. **Traslado.**
2. Selecciona el recuadro.
3. De clic en el complemento **Carta Porte**, se abrirá la siguiente ventana.

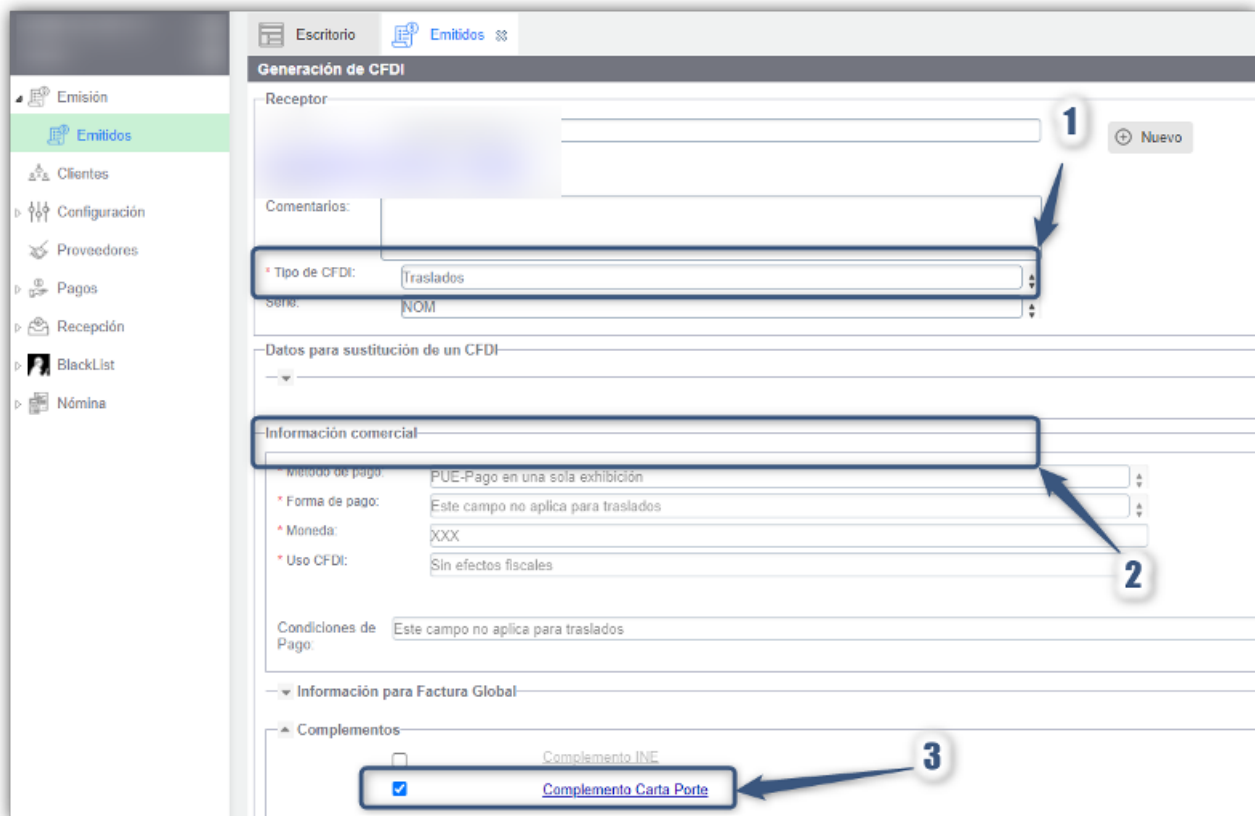

4. IDCCP:

- En este campo se debe registrar el identificador específico del complemento Carta Porte: Los primeros tres

caracteres deben corresponder con "CCC". En total consta de 36 caracteres conforme al estándar RFC 4122, para la identificación del CFDI con complemento Carta Porte. **Cabe mencionar que este atributo se generará DE FORMA AUTOMÁTICA en el proceso de timbrado.**

- Si es **Transporte internacional**, seleccione la opción SI y se llenan todos los campos, si es transporte nacional, selecciona **NO** y solo se agrega la distancia recorrida.

The screenshot shows a software window titled "Complemento Carta Porte". It contains several fields and dropdown menus. A red arrow points to the "Identificador del complemento Carta Porte (IdCCP)" field, which contains the value "CCC66927-8e67-46b2-ab9c-df46c8f873b4". A red text box next to it says "(IdCCP) Este campo se llena de forma automática". A blue box highlights the "Transporte Internacional" dropdown menu, which is set to "No". A blue text box in the center says "Estos KM son los mismos que agregaras en Ubicacion (Destino) Distancia recorrida." with a blue arrow pointing down to the "Total de Distancia Recorrida" field, which contains the value "356". Below this field, a note states "Este campo solo se debe llenar cuando se trate de un Autotrasporte o Transporte Ferrovia." At the bottom right, there are "Aceptar" and "Cancelar" buttons.

5. De clic en Ubicaciones (Origen)

1. Tipo de Ubicación: **Origen**.
2. **ID Origen** seguidos de seis números internos (ejemplo, 123456).
3. RFC del remitente o destinatario, agregar los datos requeridos conforme a su información.
4. Especificar fecha de salida o llegada.
5. Especificar hora de salida o llegada.

Nota: No llenar distancia recorrida.

Ubicaciones

* Tipo de Ubicación: ← 1

ID Ubicación: ← 2

* RFC del Remitente o Destinatario: ← 3

Nombre del Remitente o Destinatario:

Sólo aplica cuando el cliente es Residente del Extranjero

Número de Identificación o Registro Fiscal:

Residencia Fiscal:

Número de Estación:

Nombre de la Estación:

Navegación de Tráfico: ← 4

* Fecha de Salida o Llegada: ← 5

* Hora de Salida o Llegada:

Tipo de Estación:

Aceptar Cancelar

Observaciones:

- No agregar el siguiente campo: “**Distancia Recorrida**”.



6. Nuevo requerimiento de acuerdo con la actualización en versión 3.1.

• En el apartado de **Domicilio** es importante que los campos que están marcados con el símbolo de asterisco (*) deben ser capturados para no presentar error en la emisión del comprobante. **(esto dependerá de tu operación y con base a la tabla de catálogo de complemento carta porte emitida por el SAT).**

1. Agregar País, Estado, Municipio conforme al catálogo del SAT.
2. Agregar Código postal y calle, conforme el catálogo del SAT.

Ubicaciones

* Fecha de Salida o Llegada:

* Hora de Salida o Llegada:

Tipo de Estación:

Distancia Recorrida:

▲ Domicilio (Requerido)

Limpiar

* País:

* Estado:

Municipio:

Localidad:

* Código Postal:

* Calle:

Número Exterior:

Número Interior:

Colonia:

Referencia:

Aceptar **Cancelar**

7. Ubicaciones (Destino).

1. Tipo de Ubicación: **Destino**.
 2. **ID Destino** seguidos de seis números internos (ejemplo, 123456)
 3. RFC del remitente o destinatario, agregar los datos requeridos conforme a su información.
 4. Especificar fecha de salida o llegada.
 5. Especificar hora de salida o llegada.
- Llenar **distancia recorrida** (información capturada al inicio del complemento).

Ubicaciones

* Tipo de Ubicación: **1**

ID Ubicación: **2**

* RFC del Remitente o Destinatario: **3**

Nombre del Remitente o Destinatario:

Sólo aplica cuando el cliente es Residente del Extranjero

Número de Identificación o Registro Fiscal:

Residencia Fiscal:

Número de Estación:

Nombre de la Estación:

Navegación de Tráfico: **4**

* Fecha de Salida o Llegada: **5**

* Hora de Salida o Llegada:

Tipo de Estación:

Aceptar **Cancelar**

8. Mercancías

- Se debe agregar la mercancía que se transporta para el Complemento Carta porte.

1. **Peso bruto total:** Peso bruto total (Peso Bruto Total): En este campo se debe registrar la suma de los campos Peso en kilogramos (Peso En kg) de los bienes y/o mercancías que se trasladan.
2. **Unidad de Peso:** Kilogramos, toneladas. (**verificar la tabla de catálogo de carta porte**).
3. **Número total de mercancías:** se refiere a los productos que transportas es decir si son dos productos se agrega el numero 2 si es un producto se agrega solo el número 1.
4. **Mercancía:** damos clic en el campo **Agregar mercancías**, se desplegará una nueva ventana.

- **Buscar Mercancías:** Se añade un nuevo campo en el sistema de *demisfacturas.net* en donde ahora podemos dar de alta nuestros bienes transportados, **agregamos** o **editamos** alguno de los bienes que hayamos registrado con anterioridad.

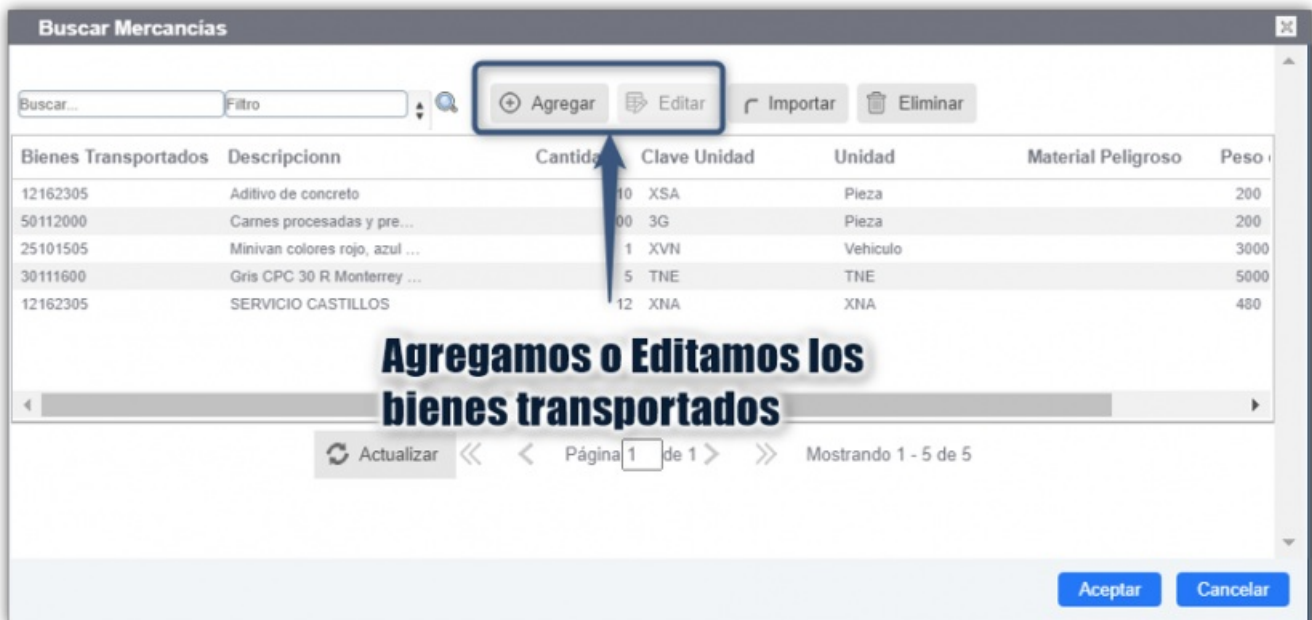

9. Agregar mercancía

En este campo se debe registrar o seleccionar una clave del catálogo **catCFDI:c_ClaveProdServ** de los bienes y/o mercancías que se transportan.

1. **Bienes transportados:** agrega la descripción de los que se transporta.
2. **Descripción:** si es azúcar, harina, chocolate etc.
3. **Cantidad:** se agrega el número de piezas a cajas o bultos que transportan.
4. **Clave de unidad:** si es costal, caja, etc.
5. **Peso en kilogramo:** se agrega el mismo peso que se agregó en peso bruto (si son dos o más productos este peso se tiene que dividir entre los dos pesos para que el peso bruto sea el exacto).

Agregar Mercancía

* Bienes Transportados: 1

Clave STCC:

* Descripción: 2

* Cantidad: 3

* Clave Unidad: 4

Unidad:

Dimensiones:

Material Peligroso:

Clave de Material Peligroso:

Embalaje:

Descripción del Embalaje:

☑ Cofepris

* Peso en Kilogramos: 5

Valor de la Mercancía:

Aceptar Cancelar

Una vez capturada la información, nos deslizamos a la parte inferior de la venta y nos dirigimos al campo **"Cantidad Transporta"** y damos clic en: **"Agregar Cantidad Transporta"**.

1. **Agregar Cantidad Transporta.**
2. **Cantidad:** Se agrega el dato que agregamos en la opción **"Agregar mercancía"** en el nodo: **"Cantidad"** (Véase imagen previa, opción 3).
3. ID Origen: Se agrega el dato que agregamos al inicio en **"ubicaciones"** (ID Origen).

4. ID Destino: Se agrega el dato que agregamos al inicio en "**ubicaciones**" (**ID Destino**).

1

2

3

4

Aceptar Cancelar

10. Autotransporte Federal

Se deberá colocar la siguiente información:

1. Permiso SCT
2. Numero de permiso SCT
3. Identificación Vehicular
 - a. Configuración Vehicular
 - b. Placa Vehículo Motor
 - c. Peso Bruto Vehicular
 - d. Año Modelo
4. Seguro
 - a. Aseguradora Responsabilidad Civil
 - b. Póliza Responsabilidad Civil

1 Y 2

3

4

Recuerda que los asteriscos son obligatorios.

Aceptar Cancelar

11. AGREGAR REMOLQUE

En esta sección es opcional, (siempre y cuando sus unidades cuenten con remolque) Agrega el Remolque, si es caja cerrada, abierta etc., así como numero de Placa.

1. Subtipo de Remolque: "**Caja Abierta, Caja Cerrada, Caja de Recolección Con Cargador Frontal**".
2. Placa.



12. Figura Transporte

• En esta sección se registran los datos de la figura del transporte que interviene en el traslado de los bienes o mercancías, cuando el dueño del medio de transporte es diferente del emisor del comprobante con el complemento Carta Porte.

1. Da clic en **“Tipos de Figura”** Se desplegará una nueva ventana.

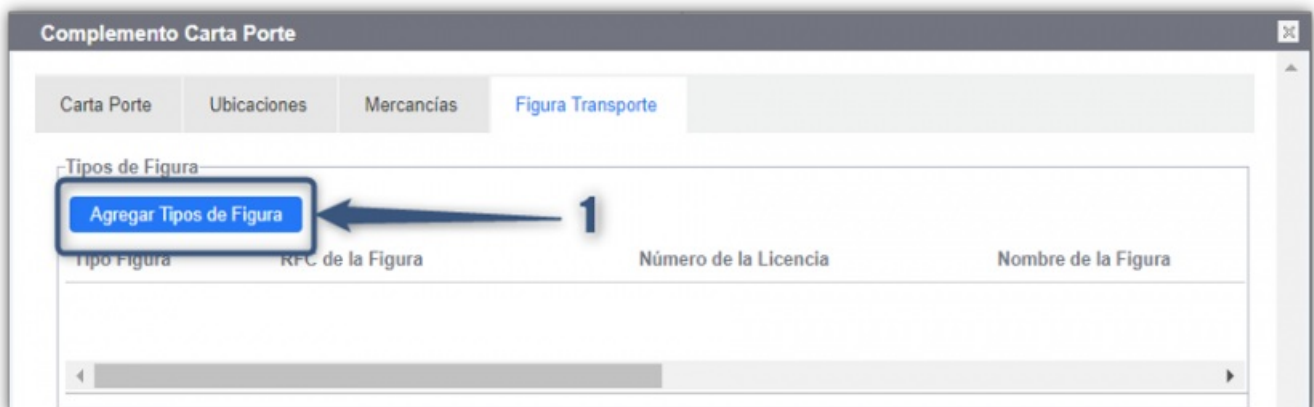

Se tiene que especificar el **tipo de figura** de acuerdo con la siguiente información.

1. Tipo de Figura
2. RFC de la Figura
3. Numero de Licencia
4. Nombre de la Figura

Observaciones: el campo: **“Partes de Transporte”** No aplica, siempre y cuando no haya registrado remolque.

Tipos de Figura

* Tipo de Figura:

* RFC de la Figura:

Este campo solo se debe de llenar cuando se trate de un tipo de figura "Operador".

Número de Licencia:

* Nombre de la Figura:

Sólo aplica cuando el cliente es Residente del Extranjero

Número de Identificación o Registro Fiscal:

Residencia Fiscal de la Figura:

Partes de Transporte

Agregar Partes de Transporte

Parte de Transporte	Acciones

Aceptar Cancelar

• Nos dirigimos a la parte inferior de la ventana donde encontraremos el campo **Domicilio** marcado como **opcional** donde llenaremos los siguientes campos de carácter obligatorio.

1. País
2. Estado
3. Municipio
4. Código Postal
5. Calle

Tipos de Figura

Partes de Transporte

Parte de Transporte	Acciones

Domicilio (Opcional)

Los datos de domicilio son opcionales en caso de ser requeridos, se deben de llenar los campos correspondientes

* País:

* Estado:

Municipio:

Localidad:

* Código Postal:

* Calle:

Número Exterior:

• Capturada la información del complemento carta porte damos clic en **Aceptar** y posteriormente nos dirigimos al apartado de conceptos.

Observaciones: este concepto debe de incluir la clave de producto para carta porte del SAT por lo que lo tienes que revisar con su contador si se llegase a aplicar con base a tus operaciones. Por lo tanto, deberás darlo de alta en el sistema. **(Consulta las guías en la página de tutoriales).**

cfdi:Comprobante:Conceptos:Concepto:ClaveProdServ**Validar**

Cuando el atributo "Comprobante.TipoDeComprobante" contenga el valor "I", que corresponde a la descripción de "Ingreso", se debe registrar alguna de las siguientes claves de servicio:

78101500, 78101501, 78101502, 78101503, 78101600, 78101601, 78101602, 78101603, 78101604, 78101700, 78101701, 78101702, 78101703, 78101704, 78101705, 78101706, 78101800, 78101801, 78101802, 78101803, 78101804, 78101806, 78101807, 78101900, 78101901, 78101902, 78101903, 78101904, 78101905, 78102200, 78102201, 78102203, 78102204, 78102205, 78121603, 78141500, 78141501, 84121806, 92121800, 92121801 o 92121802.

Para el caso de que se registre alguna de las siguientes claves relacionadas con el transporte de carga intermodal: 78101900, 78101901, 78101902, 78101903, 78101904 o 78101905, en el complemento Carta Porte debe existir más de uno de los siguientes nodos:

- "Mercancias:Autotransporte",
- "Mercancias:TransporteMaritimo",
- "Mercancias:TransporteAereo",
- "Mercancias:TransporteFerroviario".

- Una vez que agrega el Concepto, da clic en siguiente para generar tu complemento, con esto habrá finalizado y timbrado su complemento.

Agradecemos su preferencia en nuestros servicios de facturación electrónica.

🕒 Revision #9

★ Created Mon, Jan 3, 2022 10:26 AM by [Tralix México](#)

✎ Updated Thu, May 8, 2025 6:50 PM by [Tralix México](#)