

# Complemento Carta Porte Traslado

## Configuración de plantilla Carta Porte Traslado

- Para generar tu complemento, primero debes habilitar el tipo de comprobante carta porte Traslado **(omitir este paso si ya has configurado y emitido el complemento con anterioridad)**.

1. Dirígete a tu pestaña de **configuración**.
2. Selecciona: Tipos de **Comprobante**.
3. Da clic en el botón **Agregar**
4. De clic en la caja de texto y selecciona **Traslado**
5. De clic en **Seleccionar**.

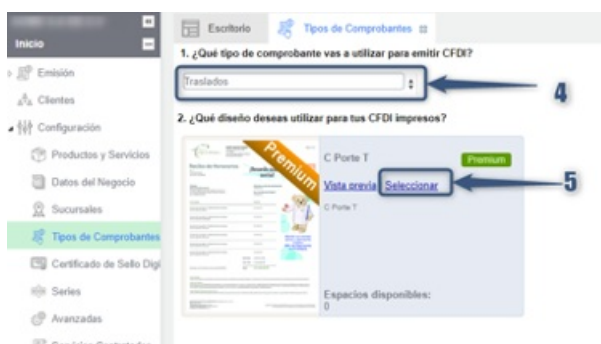

## Configuración de la plantilla en el apartado Impuestos

- Configura el impuesto que está aplicando en tu producto para CFDI de traslado, **(omitir este paso si ya has configurado y emitido el complemento con anterioridad)**.

1. Ingresa a: **Configuración/ Impuestos/** selecciona el impuesto que tiene agregado.
2. Selecciona el recuadro de **Traslado**, da clic en el recuadro de uso de impuestos de Tralix y da clic en Aceptar.

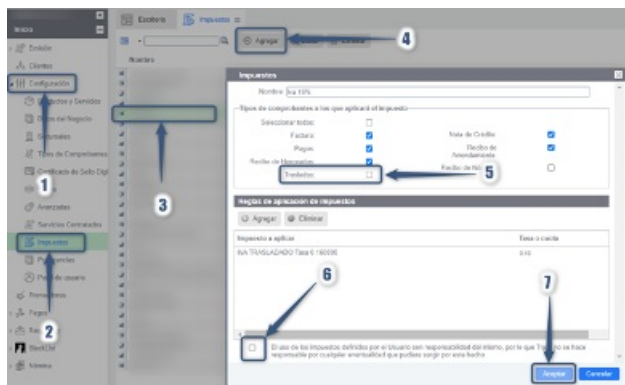

## Alta de nuestro RFC

Una vez que realices estos pasos, debes dar de alta tu RFC en el apartado de "clientes". Ya que al tratarse de un CFDI de traslado el RFC Receptor tiene que ser el mismo que el emisor.

### CFDI de tipo traslado con complemento Carta Porte

Este tipo de comprobante se podrá emitir por los propietarios, poseedores, tenedores de los bienes y/o mercancías que formen parte de sus activos y podrán acreditar el traslado cuando este lo realicen con sus propios medios.

Los datos que deben considerarse en este tipo de CFDI (factura) son:

- El campo **Total** debe contener valor **cero**.
- El RFC del receptor del CFDI (factura), debe ser el mismo que el registrado para el emisor.
- La clave registrada en el campo **Clave de producto o servicio** (ClaveProdServ) de la sección **Conceptos** del CFDI (factura) debe ser la misma que se registre en el campo **Bienes Transportados** (BienesTransp) de la sección **Mercancía** del complemento Carta Porte.

## Instrucciones para el llenado de Complemento Carta Porte.

- Da clic en **Nuevo CFDI**, agrega el RFC Emisor, tipo de CFDI: **Traslado**.
- Llena los campos correspondientes con base a tu operación de llenado.
- Selecciona el recuadro y da clic en el complemento **Carta Porte**, se abrirá la siguiente ventana.

### (IdCCP):

- En este campo se debe registrar el identificador específico del complemento Carta Porte: Los primeros tres caracteres deben corresponder con "CCC". En total consta de 36 caracteres conforme al estándar RFC 4122, para la identificación del CFDI con complemento Carta Porte. **Cabe mencionar que este atributo se generará DE FORMA AUTOMÁTICA en el proceso de timbrado.**
- Si es **Transporte internacional**, seleccione la opción SI y se llenan todos los campos, si es transporte nacional, selecciona **NO** y **solo se agrega la distancia recorrida.**

Da clic en **Ubicaciones (Origen)**

1. Tipo de Ubicación: **Origen**
2. **Origen Clave OR DE** seguidos de seis números internos (ejemplo, 123456).
3. RFC del remitente o destinatario, agregar los datos requeridos conforme a su información.
4. Especificar fecha de salida o llegada, al igual que la Hora de salida o llegada.
5. Especificar el Tipo de estación, aunque no venga marcado.

The 'Ubicaciones' form contains the following fields with numbered arrows indicating required information:

- 1. Tipo de Ubicación: Dropdown menu.
- 2. Origen Clave: Text field for 'OR DE' followed by six digits.
- 3. RFC del Remite o Destinatario: Text field.
- 4. Fecha de Salida o Llegada: Date field.
- 5. Tipo de Estación: Dropdown menu.

## Observaciones:

- No agregar el siguiente campo: **"Distancia Recorrida"**.

The 'Distancia Recorrida' field is highlighted with a red box and a red arrow pointing to it, with the text **No llenar este campo** written next to it.

- En el campo Domicilio te mostrara que es un campo opcional, pero es importante que los campos que están marcados con el símbolo de asterisco (\*) debe ser capturados para no presentar error en la emisión del comprobante. (esto dependerá de tu operación y con base a la tabla de catálogo de complemento carta porte emitida por el SAT).

1. Agregar País, Estado, Municipio conforme al catálogo del SAT.
2. Agregar Código postal y calle, conforme el catálogo del SAT.

The 'Domicilio (Opcional)' form contains the following fields with numbered arrows indicating required information:

- 1. País: Dropdown menu.
- 2. Estado: Dropdown menu.
- 3. Municipio: Dropdown menu.
- 4. Código Postal: Dropdown menu.
- 5. Calle: Text field.

- En el campo Domicilio te mostrara que es un campo opcional, pero es importante que los campos que están marcados con el símbolo de asterisco (\*) debe ser capturados para no presentar error en la emisión del comprobante. (esto dependerá de tu operación y con base a la tabla de catálogo de complemento carta porte emitida por el SAT).

1. Agregar País, Estado, Municipio conforme al catálogo del SAT.
2. Agregar Código postal y calle, conforme el catálogo del SAT.

The 'Domicilio (Opcional)' form contains the following fields with numbered arrows indicating required information:

- 1. País: Dropdown menu.
- 2. Estado: Dropdown menu.
- 3. Municipio: Dropdown menu.
- 4. Código Postal: Dropdown menu.
- 5. Calle: Text field.

A note above the form states: **•Llenar distancia recorrida (información capturada al inicio del complemento)**

## MERCANCIAS

- Se debe agregar la mercancía que se transporta para el Complemento Carta porte.

1. **Peso bruto total:** Peso bruto total (PesoBrutoTotal): En este campo se debe registrar la suma de los campos

- Peso en kilogramos (PesoEngk) de los bienes y/o mercancías que se trasladan.
- Unidad de Peso: Kilogramos, toneladas. **(verificar la tabla de catálogo de carta porte)**
- Número total de mercancías:** se refiere a los productos que transportas es decir si son dos productos se agrega el número 2 si es un producto se agrega solo el número 1.
- Mercancía:** damos clic en el campo **Agregar mercancías**, se desplegará una nueva ventana.

- **Buscar Mercancías:** Se añade un nuevo campo en el sistema de <http://misfacturas.net> en donde ahora podemos dar de alta nuestros bienes transportados, **agregamos o editamos** alguno de los bienes que hayamos registrado con anterioridad.

## Agregar mercancía

En este campo se debe registrar o seleccionar una clave del catálogo catCFDI:c\_ClaveProdServ de los bienes y/o mercancías que se transportan.

- Bienes transportados:** agrega la descripción de los que se transporta.
- Descripción:** si es azúcar, harina, chocolate etc.
- Cantidad:** se agrega el número de piezas a cajas o bultos que transportan.
- Clave de unidad:** si es costal, caja, etc.
- Peso en kilogramo:** se agrega el mismo peso que se agregó en peso bruto (si son dos o más productos este peso se tiene que dividir entre los dos pesos para que el peso bruto sea el exacto).

Una vez capturada la información, nos deslizamos a la parte inferior de la venta y nos dirigimos al campo **"Cantidad Transporta"** y damos clic en: **"Agregar Cantidad Transporta"**.

- Agregar Cantidad Transporta.**
- Cantidad:** Se agrega el dato que agregamos en la opción **"Agregar mercancía"** en el nodo: **"Cantidad"** (Véase imagen previa, opción 3).
- ID Origen:** Se agrega el dato que agregamos al inicio en **"ubicaciones" (ID Origen)**.
- ID Destino:** Se agrega el dato que agregamos al inicio en **"ubicaciones" (ID Destino)**.

## Autotransporte Federal

Se deberá colocar la siguiente información:

1. Permiso SCT
2. Numero de permiso SCT
3. Identificación Vehicular
  1. **Configuración Vehicular**
  2. **Placa Vehículo Motor**
  3. **Año Modelo**
4. Seguro
  1. **Aseguradora Responsabilidad Civil**
  2. **Póliza Responsabilidad Civil**

## AGREGAR REMOLQUE

**En esta sección es opcional, (siempre y cuando sus unidades cuenten con remolque)** Agrega el Remolque, si es caja cerrada, abierta etc., así como numero de Placa.

1. **Subtipo de Remolque: “Caja Abierta, Caja Cerrada, Caja de Recolección Con Cargador Frontal”.**
2. **Placa**

## Figura Transporte

- En esta sección se registran los datos de la figura del transporte que interviene en el traslado de los bienes o mercancías, cuando el dueño del medio de transporte es diferente del emisor del comprobante con el complemento Carta Porte.
1. Da clic en **“Tipos de Figura”** Se desplegará una nueva ventana.

Se tiene que especificar el **tipo de figura** de acuerdo con la siguiente información.

1. **Tipo de Figura**
2. **RFC de la Figura**
3. **Numero de Licencia**
4. **Nombre de la Figura**

**Observaciones:** el campo: **“Partes de Transporte”** No aplica, siempre y cuando no haya registrado remolque.

- Nos dirigimos a la parte inferior de la ventana donde encontraremos el campo **Domicilio** marcado como “opcional” donde llenaremos los siguientes campos de carácter obligatorio.

1. **País**
2. **Estado**
3. **Municipio**
4. **Código postal y Calle.**

- Capturada la información del complemento carta porte damos clic en **“Aceptar”** y posteriormente nos dirigimos al apartado de **conceptos**.

**Observaciones:** este concepto debe de incluir la clave de producto para carta porte del SAT por lo que lo tienes que revisar con su contador si se llegase a aplicar con base a tus operaciones. Por lo tanto, deberás darlo de alta en el sistema. **(consulta las guías la página de tutoriales).**

<b>cfdi:Comprobante:Conceptos:Concepto:ClaveProdServ</b>	
<b>Validar</b>	<p>Quando el atributo "Comprobante.TipoDeComprobante" contenga el valor "I", que corresponde a la descripción de "Ingreso", se debe registrar alguna de las siguientes claves de servicio:</p> <p>78101500, 78101501, 78101502, 78101503, 78101600, 78101601, 78101602, 78101603, 78101604, 78101700, 78101701, 78101702, 78101703, 78101704, 78101705, 78101706, 78101800, 78101801, 78101802, 78101803, 78101804, 78101806, 78101807, 78101900, 78101901, 78101902, 78101903, 78101904, 78101905, 78102200, 78102201, 78102203, 78102204, 78102205, 78121603, 78141500, 78141501, 84121806, 92121800, 92121801 o 92121802.</p> <p>Para el caso de que se registre alguna de las siguientes claves relacionadas con el transporte de carga intermodal: 78101900, 78101901, 78101902, 78101903, 78101904 o 78101905, en el complemento Carta Porte debe existir más de uno de los siguientes nodos:</p> <ul style="list-style-type: none"> <li>• "Mercancias:Autotransporte",</li> <li>• "Mercancias:TransporteMaritimo",</li> <li>• "Mercancias:TransporteAereo",</li> <li>• "Mercancias:TransporteFerroviario".</li> </ul>

- Una vez que agrega el **Concepto**, da clic en siguiente para generar tu complemento, con esto habrá finalizado y timbrado su complemento.

Agradecemos su preferencia en nuestros servicios de facturación electrónica.

---

🕒 Revision #5  
★ Created Mon, Jan 3, 2022 10:26 AM by [Tralix México](#)  
✎ Updated Mon, Mar 4, 2024 11:09 PM by [Tralix México](#)